

Diagnóstico do Projeto de Revitalização da Praça Senador Renato Ramos da Silva.

Ciências Sociais Aplicadas

Giulia Fortuna Mambrini 1, Heloísa Cândido Heerdt 2, Luigia Finardi Gallo 3,
Marina Carnavalli 4, Silas Matias Azevedo 5

- 1 Discente do curso de Arquitetura e Urbanismo - (UNISUL-SC, Campus Dib Mussi, 1072012157@ulife.com.br)
2 Discente do curso de Arquitetura e Urbanismo - (UNISUL-SC, Campus Dib Mussi, 1072012552@ulife.com.br)
3 Discente do curso de Arquitetura e Urbanismo - (UNISUL-SC, Campus Dib Mussi, 1072121438@ulife.com.br)
4 Discente do curso de Arquitetura e Urbanismo - (UNISUL-SC, Campus Dib Mussi, 1072120799@ulife.com.br)
5 Mestre, arquiteto e urbanista (UNISUL-SC, Campus Dib Mussi, silas.azevedo@animaeducacao.com.br)

Introdução

A importância dos espaços públicos no contexto do urbanismo é imprescindível para a construção de cidades com qualidade de vida. Considerando os espaços livres de lazer, as praças são locais de convivência entre a sociedade e abordam questões de qualidade de vida, lazer, culturais e sociais.

Consequentemente, esse espaço precisa ser planejado, integrando a coexistência entre as zonas edificadas.

Este projeto busca diagnosticar a Praça Senador Renato Ramos da Silva, investigando o plano diretor vigente, o atual desenho da praça, sua funcionalidade a fim de realizar um projeto que busque revitalizar esse espaço público no bairro do Balneário do Estreito em Florianópolis.

Objetivos

Realizar o Diagnóstico do Projeto de Revitalização da Praça Senador Renato Ramos da Silva no Balneário do Estreito de Florianópolis. Este diagnóstico tem como propósito estudar o plano diretor da cidade, analisar o sistema viário e o desenho da praça, bem como sua funcionalidade e caminhabilidade, com o intuito de ampliar os conhecimentos e fornecê-los para a comunidade. Além disso, visa propor melhorias e soluções para os problemas encontrados na análise da praça.

Objetivos Específicos:

- Identificar as espécies de vegetação presentes e mapear suas localizações;
- Catalogar os equipamentos e estruturas existentes;
- Compreender o zoneamento atual da praça e sua conformidade com as diretrizes do plano diretor da cidade;
- Analisar o traçado e os caminhos existentes, considerando sua acessibilidade e funcionalidade;
- No estudo do plano diretor, examinar o histórico de formação da região, os usos do solo, o zoneamento, as tipologias urbanas, o sistema viário, os equipamentos públicos, as condicionantes naturais e os espaços livres que influenciam a área.

Metodologia

As etapas deste trabalho compreendem a revisão bibliográfica e a pesquisa de campo como caminhos para chegar ao objetivo proposto. Com a revisão bibliográfica pretende-se aprofundar o conhecimento técnico necessário. A pesquisa de campo servirá como instrumento para a coleta de dados, a partir de uma análise *in loco*. Com isso, será feita uma pesquisa aplicada para serem propostas soluções dos problemas específicos encontrados.



Resultados

A praça em questão está localizada no bairro Balneário do Estreito, em Florianópolis, Santa Catarina (Figura 1). Como resultado, foram produzidos vários mapas de estudo do bairro (Figura 2). Periodicamente, foram realizadas visitas *in loco* (Figura 3) para o levantamento do atual traçado da praça (Figura 4), sua setorização e as espécies de vegetações nela presentes, as quais foram identificadas individualmente (Figura 5).

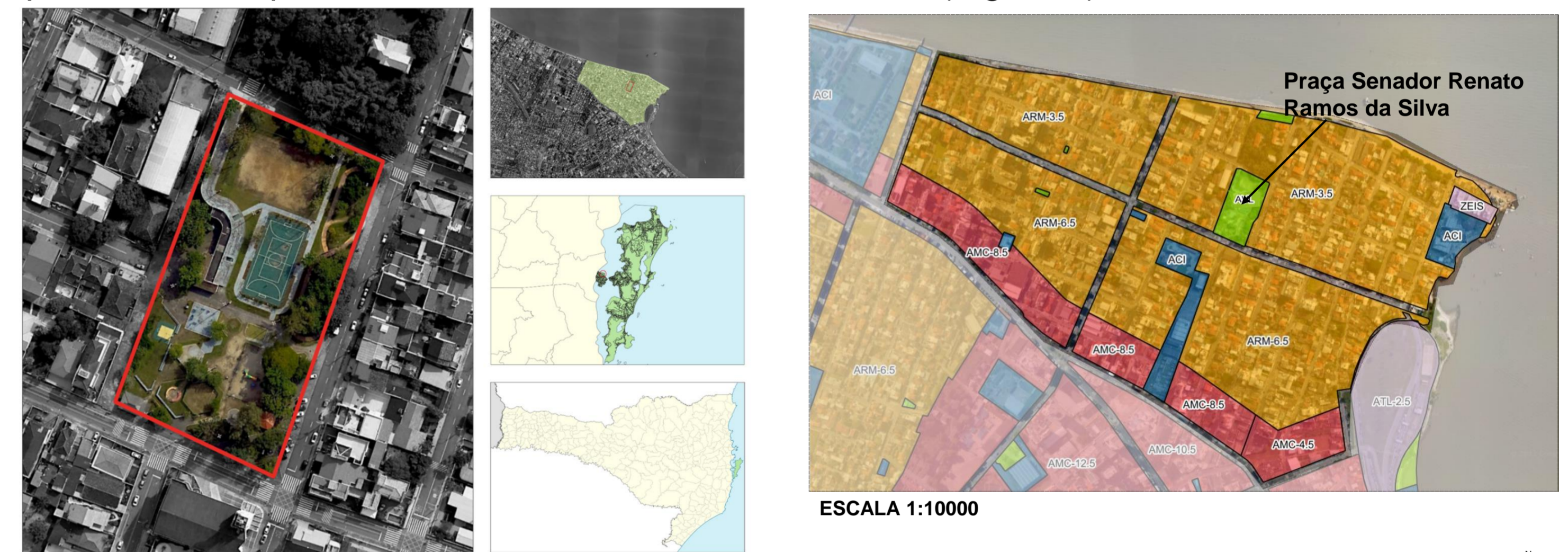

SEM ESCALA

Fig. 1: Mapa de Localização. Fonte: Portal de Mapas IBGE/Google Earth.



Fig. 3: visita *in loco*. Fonte: autoral.

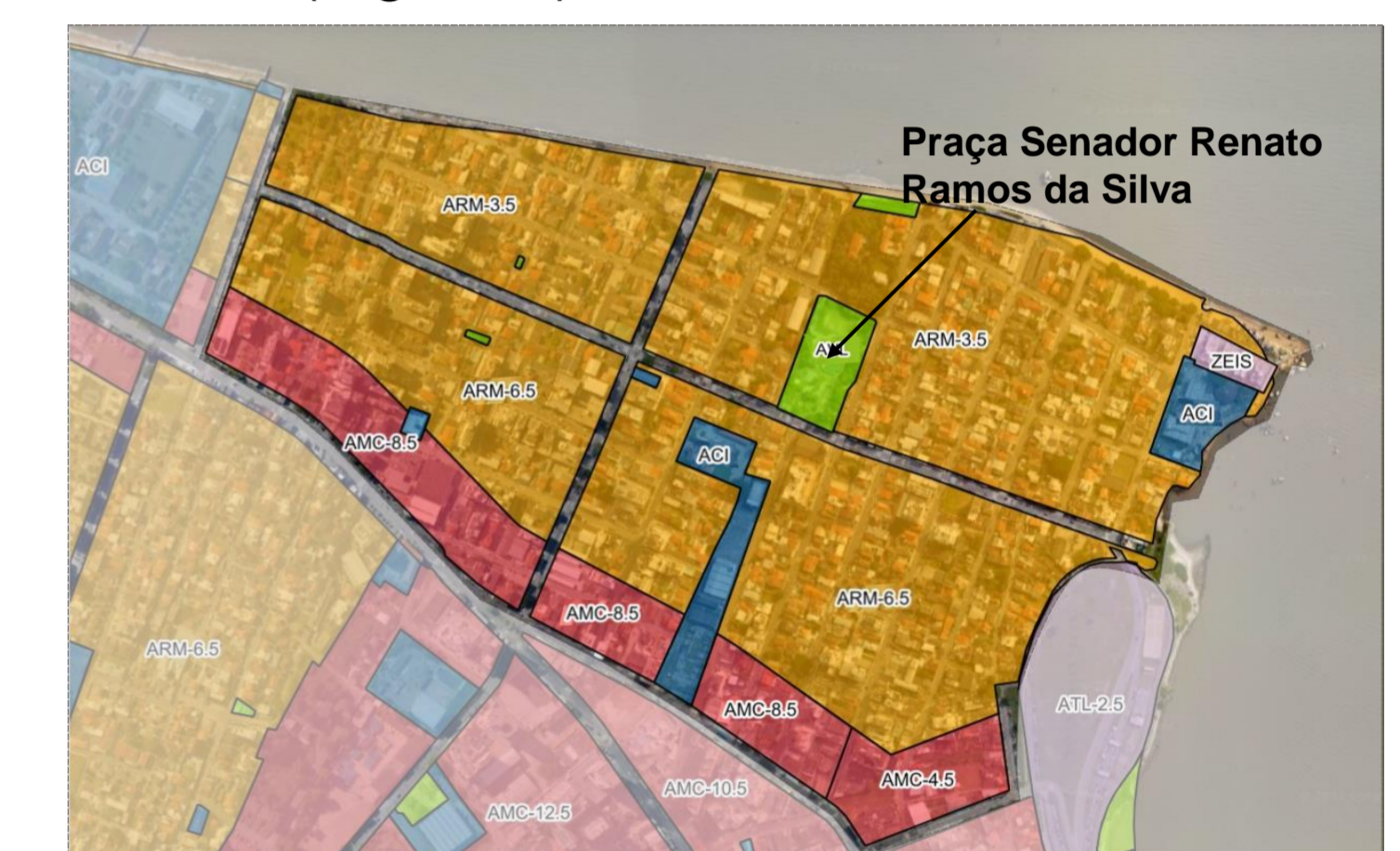

Fig. 2: Zoneamento do Balneário do Estreito. Fonte: <https://geo.pmf.sc.gov.br/>



Fig. 4: Traçado da praça. Fonte: autoral.

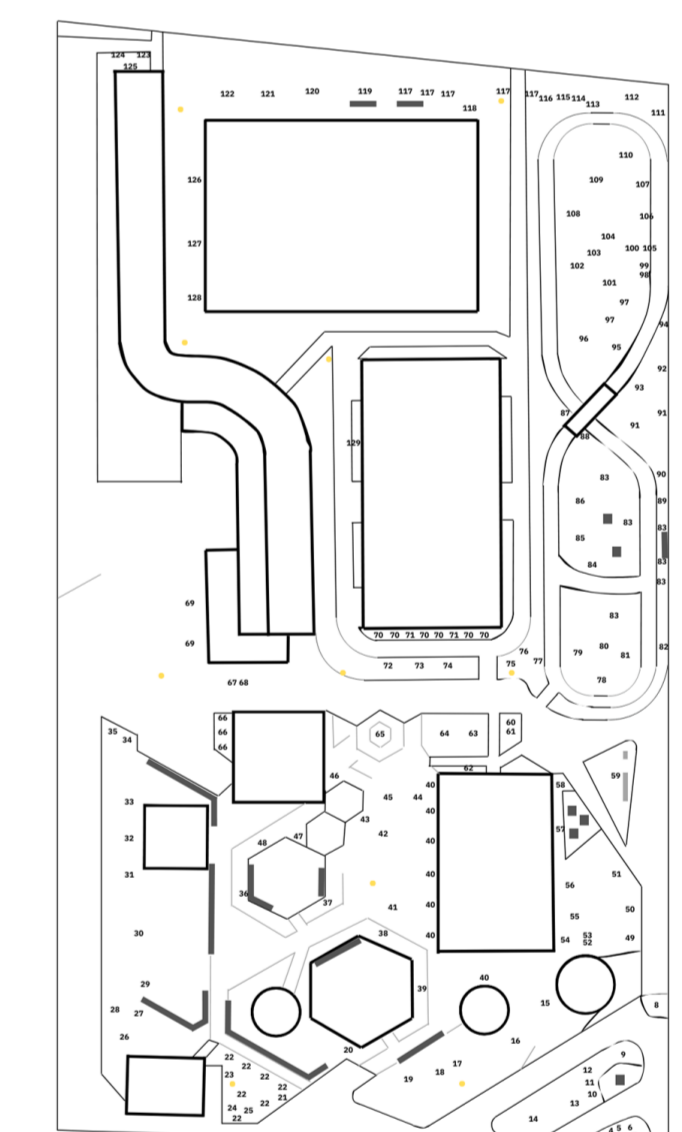

Fig. 5: Mapeamento da vegetação. Fonte: autoral.

Conclusões

Com este estudo, foram observados vários problemas na praça Senador Renato Ramos da Silva, sendo eles: falta de integração entre os equipamentos distribuídos e ociosidade dessas estruturas; mobiliário danificado; espécies de árvores exóticas e má distribuídas; inexistência de um traçado e centralidade definidos; insegurança. Analisando o entorno, percebeu-se que: o uso do solo é predominantemente residencial; há pouca circulação de pedestres e veículos; a caminhabilidade das calçadas deve ser melhorada. Estes são alguns dos aspectos que estão sendo trabalhados neste projeto, com o objetivo de apresentar soluções para a melhoria deste espaço público, ainda em andamento.

Bibliografia

- AZEVEDO, Nathan Victor. **Paisagem em Transformação: Sistema de Espaços Livres Estreito, Canto e Balneário-Florianópolis/SC**. [Florianópolis, 2019]. Disponível em: <https://repositorio.animaeducacao.com.br/handle/ANIMA/12306>. Acesso em: 26 out. 2023.
- PREFEITURA DE FLORIANÓPOLIS. Rede de Planejamento e Inteligência Urbana. **Plano Diretor**. Florianópolis, SC, [2023]. Disponível em: <https://redeplanejamento.pmf.sc.gov.br/planodiretor/>. Acesso em: 27 out. 2023.
- SILVA, Júlia Macedo Hostin. **Centro de Convivência e Lazer: Equipamento Comunitário como Articular do Espaço Público no Bairro Balneário**. [Florianópolis, 2019]. Disponível em: <https://repositorio.animaeducacao.com.br/handle/ANIMA/12309>. Acesso em: 26 out. 2023.
- Apoio Financeiro: Estágio obrigatório Escritório Modelo de Arq/Urb – Dib Mussi.**